

Qualitätsbericht 2010



Strukturierter
Qualitätsbericht
gemäß 137 Abs.3
Satz 1 Nr. 4 SGB V für
das Berichtsjahr 2010

Inhaltsverzeichnis

Vorwort	1
Einleitung	1
A Struktur- und Leistungsdaten des Krankenhauses	2
A-1 Allgemeine Kontaktdaten des Krankenhauses	2
A-2 Institutionskennzeichen des Krankenhauses	3
A-3 Standort(nummer)	3
A-4 Name und Art des Krankenhausträgers	3
A-5 Akademisches Lehrkrankenhaus	3
A-6 Organisationsstruktur des Krankenhauses	4
A-7 Regionale Versorgungsverpflichtung für psychiatrische Fachkrankenhäuser bzw. Krankenhäuser mit einer psychiatrischen Fachabteilung	4
A-8 Fachabteilungsübergreifende Versorgungsschwerpunkte des Krankenhauses	4
A-9 Fachabteilungsübergreifende medizinisch-pflegerische Leistungsangebote des Krankenhauses	5
A-10 Allgemeine nicht-medizinische Serviceangebote des Krankenhauses	6
A-11 Forschung und Lehre des Krankenhauses	7
A-11.1 Forschungsschwerpunkte	7
A-12 Anzahl der Betten im gesamten Krankenhaus nach § 108/109 SGB V (Stichtag 31.12. des Berichtsjahres)	7
A-13 Fallzahlen des Krankenhauses	7
A-13.1 Ambulante Zählweise	7
A-14 Personal des Krankenhauses	8
A-14.1 Ärzte und Ärztinnen	8
A-14.2 Pflegepersonal	8
A-14.3 Spezielles therapeutisches Personal	8
A-15 Apparative Ausstattung	9
B Struktur- und Leistungsdaten der Organisationseinheiten/Fachabteilungen	11
B-[1] Innere Medizin	11
B-[1].1 Name	11
B-[1].1.1 Fachabteilungsschlüssel	11
B-[1].1.2 Art der Fachabteilung "Innere Medizin"	11
B-[1].2 Versorgungsschwerpunkte der Fachabteilung "Innere Medizin"	11
B-[1].3 Medizinisch-pflegerische Leistungsangebote der Fachabteilung "Innere Medizin"	13
B-[1].4 Nicht-medizinische Serviceangebote der Fachabteilung "Innere Medizin"	13
B-[1].5 Fallzahlen der Fachabteilung "Innere Medizin"	13
B-[1].6 Diagnosen	13
B-[1].6.1 Hauptdiagnosen nach ICD	13
B-[1].6.2 Kompetenzdiagnosen	13
B-[1].7 Prozeduren nach OPS	14
B-[1].7.1 OPS, 4stellig	14
B-[1].7.2 Kompetenzprozeduren	14
B-[1].8 Ambulante Behandlungsmöglichkeiten	14
B-[1].9 Ambulante Operationen nach § 115b SGB V	14
B-[1].10 Zulassung zum Durchgangs-Arztverfahren der Berufsgenossenschaft	14
B-[1].11 Personelle Ausstattung	14
B-[1].11.1 Ärzte und Ärztinnen	15
B-[1].11.1.1 Ärztliche Fachexpertise der Fachabteilung "Innere Medizin"	15
B-[1].11.1.2 Zusatzweiterbildung	15
B-[1].11.2 Pflegepersonal	15

B-[1].11.2.1 Pflegerische Fachexpertise der Fachabteilung "Innere Medizin" – Anerkannte Fachweiterbildungen / akademische Abschlüsse	16
B-[1].11.2.2 Pflegerische Fachexpertise der Fachabteilung "Innere Medizin" – Zusatzqualifikation	16
B-[1].11.3 Spezielles therapeutisches Personal	16
B-[2] Innere Medizin/ohne Differenzierung nach Schwerpunkten (II) und (III)	17
B-[2].1 Name	17
B-[2].1.1 Fachabteilungsschlüssel	17
B-[2].1.2 Art der Fachabteilung "Innere Medizin/ohne Differenzierung nach Schwerpunkten (II) und (III)"	17
B-[2].2 Versorgungsschwerpunkte der Fachabteilung "Innere Medizin/ohne Differenzierung nach Schwerpunkten (II) und (III)"	17
B-[2].3 Medizinisch-pflegerische Leistungsangebote der Fachabteilung "Innere Medizin/ohne Differenzierung nach Schwerpunkten (II) und (III)"	18
B-[2].4 Nicht-medizinische Serviceangebote der Fachabteilung "Innere Medizin/ohne Differenzierung nach Schwerpunkten (II) und (III)"	18
B-[2].5 Fallzahlen der Fachabteilung "Innere Medizin/ohne Differenzierung nach Schwerpunkten (II) und (III)"	18
B-[2].6 Diagnosen	18
B-[2].6.1 Hauptdiagnosen nach ICD	18
B-[2].6.2 Kompetenzdiagnosen	18
B-[2].7 Prozeduren nach OPS	19
B-[2].7.1 OPS, 4stellig	19
B-[2].7.2 Kompetenzprozeduren	19
B-[2].8 Ambulante Behandlungsmöglichkeiten	19
B-[2].9 Ambulante Operationen nach § 115b SGB V	19
B-[2].10 Zulassung zum Durchgangs-Arztverfahren der Berufsgenossenschaft	19
B-[2].11 Personelle Ausstattung	19
B-[2].11.1 Ärzte und Ärztinnen	19
B-[2].11.1.1 Ärztliche Fachexpertise der Fachabteilung "Innere Medizin/ohne Differenzierung nach Schwerpunkten (II) und (III)"	20
B-[2].11.1.2 Zusatzweiterbildung	20
B-[2].11.2 Pflegepersonal	20
B-[2].11.2.1 Pflegerische Fachexpertise der Fachabteilung "Innere Medizin/ohne Differenzierung nach Schwerpunkten (II) und (III)" – Anerkannte Fachweiterbildungen / akademische Abschlüsse	20
B-[2].11.2.2 Pflegerische Fachexpertise der Fachabteilung "Innere Medizin/ohne Differenzierung nach Schwerpunkten (II) und (III)" – Zusatzqualifikation	20
B-[2].11.3 Spezielles therapeutisches Personal	21
B-[3] Allgemeine Chirurgie	22
B-[3].1 Name	22
B-[3].1.1 Fachabteilungsschlüssel	22
B-[3].1.2 Art der Fachabteilung "Allgemeine Chirurgie"	22
B-[3].2 Versorgungsschwerpunkte der Fachabteilung "Allgemeine Chirurgie"	22
B-[3].3 Medizinisch-pflegerische Leistungsangebote der Fachabteilung "Allgemeine Chirurgie"	24
B-[3].4 Nicht-medizinische Serviceangebote der Fachabteilung "Allgemeine Chirurgie"	24
B-[3].5 Fallzahlen der Fachabteilung "Allgemeine Chirurgie"	24
B-[3].6 Diagnosen	24
B-[3].6.1 Hauptdiagnosen nach ICD	24
B-[3].6.2 Kompetenzdiagnosen	25
B-[3].7 Prozeduren nach OPS	25
B-[3].7.1 OPS, 4stellig	25

B-[3].7.2 Kompetenzprozeduren	25
B-[3].8 Ambulante Behandlungsmöglichkeiten	25
B-[3].9 Ambulante Operationen nach § 115b SGB V	25
B-[3].10 Zulassung zum Durchgangs-Arztverfahren der Berufsgenossenschaft	26
B-[3].11 Personelle Ausstattung	26
B-[3].11.1 Ärzte und Ärztinnen	26
B-[3].11.1.1 Ärztliche Fachexpertise der Fachabteilung "Allgemeine Chirurgie"	26
B-[3].11.1.2 Zusatzweiterbildung	26
B-[3].11.2 Pflegepersonal	27
B-[3].11.2.1 Pflegerische Fachexpertise der Fachabteilung "Allgemeine Chirurgie" – Anerkannte Fachweiterbildungen / akademische Abschlüsse	27
B-[3].11.2.2 Pflegerische Fachexpertise der Fachabteilung "Allgemeine Chirurgie" – Zusatzqualifikation	27
B-[3].11.3 Spezielles therapeutisches Personal	27
B-[4] Frauenheilkunde und Geburtshilfe	28
B-[4].1 Name	28
B-[4].1.1 Fachabteilungsschlüssel	28
B-[4].1.2 Art der Fachabteilung "Frauenheilkunde und Geburtshilfe"	28
B-[4].2 Versorgungsschwerpunkte der Fachabteilung "Frauenheilkunde und Geburtshilfe"	28
B-[4].3 Medizinisch-pflegerische Leistungsangebote der Fachabteilung "Frauenheilkunde und Geburtshilfe"	28
B-[4].4 Nicht-medizinische Serviceangebote der Fachabteilung "Frauenheilkunde und Geburtshilfe"	28
B-[4].5 Fallzahlen der Fachabteilung "Frauenheilkunde und Geburtshilfe"	29
B-[4].6 Diagnosen	29
B-[4].6.1 Hauptdiagnosen nach ICD	29
B-[4].6.2 Kompetenzdiagnosen	29
B-[4].7 Prozeduren nach OPS	29
B-[4].7.1 OPS, 4stellig	29
B-[4].7.2 Kompetenzprozeduren	30
B-[4].8 Ambulante Behandlungsmöglichkeiten	30
B-[4].9 Ambulante Operationen nach § 115b SGB V	30
B-[4].10 Zulassung zum Durchgangs-Arztverfahren der Berufsgenossenschaft	30
B-[4].11 Personelle Ausstattung	30
B-[4].11.1 Ärzte und Ärztinnen	30
B-[4].11.1.1 Ärztliche Fachexpertise der Fachabteilung "Frauenheilkunde und Geburtshilfe"	30
B-[4].11.1.2 Zusatzweiterbildung	31
B-[4].11.2 Pflegepersonal	31
B-[4].11.3 Spezielles therapeutisches Personal	31
B-[5] Hals-, Nasen-, Ohrenheilkunde	32
B-[5].1 Name	32
B-[5].1.1 Fachabteilungsschlüssel	32
B-[5].1.2 Art der Fachabteilung "Hals-, Nasen-, Ohrenheilkunde"	32
B-[5].2 Versorgungsschwerpunkte der Fachabteilung "Hals-, Nasen-, Ohrenheilkunde"	32
B-[5].3 Medizinisch-pflegerische Leistungsangebote der Fachabteilung "Hals-, Nasen-, Ohrenheilkunde"	32
B-[5].4 Nicht-medizinische Serviceangebote der Fachabteilung "Hals-, Nasen-, Ohrenheilkunde"	32
B-[5].5 Fallzahlen der Fachabteilung "Hals-, Nasen-, Ohrenheilkunde"	32
B-[5].6 Diagnosen	32
B-[5].6.1 Hauptdiagnosen nach ICD	33

B-[5].6.2 Kompetenzdiagnosen	33
B-[5].7 Prozeduren nach OPS	33
B-[5].7.1 OPS, 4stellig	33
B-[5].7.2 Kompetenzprozeduren	33
B-[5].8 Ambulante Behandlungsmöglichkeiten	33
B-[5].9 Ambulante Operationen nach § 115b SGB V	33
B-[5].10 Zulassung zum Durchgangs-Arztverfahren der Berufsgenossenschaft	34
B-[5].11 Personelle Ausstattung	34
B-[5].11.1 Ärzte und Ärztinnen	34
B-[5].11.1.1 Ärztliche Fachexpertise der Fachabteilung "Hals-, Nasen-, Ohrenheilkunde"	34
B-[5].11.1.2 Zusatzweiterbildung	34
B-[5].11.3 Spezielles therapeutisches Personal	34
C Qualitätssicherung	35
C-2 Externe Qualitätssicherung nach Landesrecht gemäß § 112 SGB V	35
C-3 Qualitätssicherung bei Teilnahme an Disease-Management-Programmen (DMP) nach § 137f SGB V	35
C-4 Teilnahme an sonstigen Verfahren der externen vergleichenden Qualitätssicherung	35
C-5 Umsetzung der Mindestmengenvereinbarung nach § 137 SGB V	35
C-6 Umsetzung von Beschlüssen des Gemeinsamen Bundesausschusses zur Qualitätssicherung nach § 137 Abs. 1 Satz 1 Nr. 2 SGB V [neue Fassung] („Strukturqualitätsvereinbarung“)	35
C-7 Umsetzung der Regelung zur Fortbildung im Krankenhaus nach § 137 SGB V	35
D Qualitätsmanagement	35
D-1 Qualitätspolitik	35
D-1.1 Leitbild (Leitmotto) des Krankenhauses, Vision, Mission	35
D-2 Qualitätsziele	36
D-3 Aufbau des einrichtungsinternen Qualitätsmanagements	36
D-4 Instrumente des Qualitätsmanagements	36
D-5 Qualitätsmanagement-Projekte	37
D-6 Bewertung des Qualitätsmanagements	38

Vorwort

Liebe Leserin, lieber Leser,

1887 gründete der Pfarrer Dr. Wilhelm Hülsemann in der damaligen Gemeinde Elsey, Ortsteil der späteren Stadt Hohenlimburg und seit 1975 Ortsteil der Stadt Hagen das Ev. Krankenhaus Elsey.

Das Ev. Krankenhaus Elsey ist Teil eines Netzwerkes für anspruchsvolle Medizin. Als Teil der Diakonie in Südwestfalen organisieren wir gemeinsam mit dem Diakonie Klinikum den medizinischen Geschäftsbereich. Mit insgesamt vier Krankenhäusern und drei Medizinischen Versorgungszentren (MVZ) verbindet die Diakonie in Südwestfalen zahlreiche Diagnose- und Therapieeinheiten, ergänzt um weitere Rehabilitations- und Pflegeeinheiten unter dem gemeinsamen Konzerndach.

Als Krankenhaus der Grundversorgung sehen wir unseren vornehmlichen Auftrag darin, der Bevölkerung unseres Einzugsgebietes eine qualifizierte Medizin sowie eine ganzheitliche Pflege zu bieten, die unter Einsatz einer zeitgemäßen Technik den Menschen im Mittelpunkt sieht. Dieses Angebot nehmen stationär und ambulant über 12.000 Patienten an.

Die Abteilungen Innere Medizin, Chirurgie, Anästhesie, HNO und Frauenheilkunde werden durch ein Suchtbehandlungszentrum abgerundet, das sich seit der Gründung im Jahre 1984 als eine der ersten Einrichtungen im Bundesland NRW einen Ruf und eine Kompetenz erarbeitet hat, deren Bedeutung weit über unsere Region hinaus geht. Dem ständig steigenden Bedarf an ambulanten Eingriffen haben wir u. a. durch eine Tagesklinik Rechnung getragen, in der neben den hauseigenen Ärzten weitere 5 Belegärzte arbeiten.

Da nach unserer Überzeugung Krankenhäuser dieser Größenordnung unter Berücksichtigung der regionalen Krankenhausdichte auf Dauer nicht allein werden bestehen können, haben wir uns zeitig nach Partnern umgesehen und diese in der Unternehmensgruppe der Diakonie in Südwestfalen gGmbH mit Sitz in Siegen gefunden. Unsere Tochtergesellschaften Elsey mobil Pflegedienst gGmbH und ELWI - Elseyer Wirtschaftsdienste GmbH sind durch die Fusion ebenfalls in die Diakonie in Südwestfalen eingebunden worden.

Die demographische Entwicklung wird einen zunehmenden Bedarf an altersgerechten Pflegeplätzen bedingen. Diesen Bedarf decken wir gemeinsam mit der örtlichen Wohnungsbaugesellschaft, in dem diese eine zeitgerechte Immobilie errichtete, die unsere Unternehmensgruppe als Hülsemannhaus in Hagen-Hohenlimburg betreibt.

Unser Ziel ist es, uns stetig weiterzuentwickeln und unseren Patienten dauerhaft die bestmögliche medizinische Versorgung und Betreuung zu bieten. Deshalb engagieren wir uns mit einem Fortbildungszentrum für Arbeit und Ausbildung. Angebote der Fort- und Weiterbildung innerhalb des Konzerns, aber auch die fortlaufende Zusammenarbeit mit anderen Einrichtungen gewährleisten einen schnellen Know-how-Transfer. Und jungen Menschen bieten wir vielfältige Ausbildungsmöglichkeiten in unterschiedlichen Berufsfeldern.

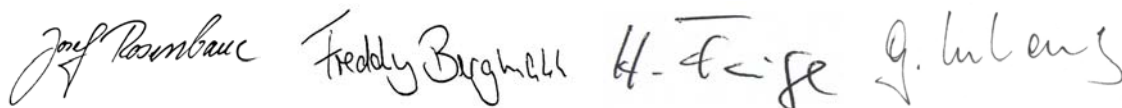

Dr. Josef Rosenbauer // Freddy Bergmann // Harry Feige // Gerhard Neuhaus

Einleitung

Mit dem vorliegenden Qualitätsbericht 2010 wollen wir Ihnen auf den nachfolgenden Seiten die Qualität unserer medizinischen Versorgung umfassend darstellen.

Informationen zu den Kliniken, Abteilungen und Kompetenz-Zentren sowie konkreten Ansprechpartnern, die über die Vorgaben des Qualitätsberichts hinausgehen, haben wir auf unsere Homepage für Sie veröffentlicht (www.elsey.de).

Im vorliegenden Qualitätsbericht werden der Einfachheit halber die männlichen Formen (z.B. Krankenpfleger, Arzt/Ärzte etc.) verwendet. Hiermit sollen Frauen keinesfalls in irgendeiner Weise diskriminiert werden.

Die Krankenhausleitung, vertreten durch Dr. Josef Rosenbauer, Freddy Bergmann, Gerhard Neuhaus und Harry Feige, ist verantwortlich für die Erstellung, Vollständigkeit und Richtigkeit der Angaben im Qualitätsbericht.

Hagen, den 14. Juli 2011

A Struktur- und Leistungsdaten des Krankenhauses

A-1 Allgemeine Kontaktdaten des Krankenhauses

Die Anforderungen, die heute an ein Krankenhaus gestellt werden, erfordern ein hohes Maß an Wirtschaftlichkeit, Flexibilität und Einsatzbereitschaft. Der enorme Wettbewerb auf dem Gesundheitsmarkt macht es unerlässlich, sich ständig mit der Resonanz und den eigenen Leistungen auseinanderzusetzen.

Im Mittelpunkt stehen dabei natürlich der Patient, die Angehörigen und die Akzeptanz der einweisenden Ärzte.

Unter diesen Qualitätsgesichtspunkten bieten wir im Ev. Krankenhaus Elsey hochwertige diagnostische und therapeutische Verfahren mit einer zeitgemäßen medizinischen Ausstattung und patientenorientiertem Service.



Die Bevölkerung in Hohenlimburg hat ein Anrecht auf eine wohnortnahe, qualifizierte und menschlich zugewandte medizinische Versorgung und Betreuung. Wir hegen den Anspruch, patientenorientiert und kompetent zu sein. Eine optimale Versorgung und Zufriedenheit unserer Patienten haben für uns oberste Priorität.

PLZ: 58119

Ort: Hagen

Straße: Iserlohner Strasse

Hausnummer: 43

Krankenhaus-URL: <http://www.elsey.de>

Email: info.elsey@elsey.de

Telefon-Vorwahl: 02334

Telefon: 9840

Fax-Vorwahl: 02334

Fax: 984352

A-2 Institutionskennzeichen des Krankenhauses

IK-Nummer	
1	260590344

A-3 Standort(nummer)

Standort-Nummer: 00

A-4 Name und Art des Krankenhausträgers

Name des Trägers: Diakonie in Südwestfalen gGmbH, Siegen

Träger-Art: freigemeinnützig

A-5 Akademisches Lehrkrankenhaus

Lehrkrankenhaus: Nein

Name der Universität:

A-6 Organisationsstruktur des Krankenhauses

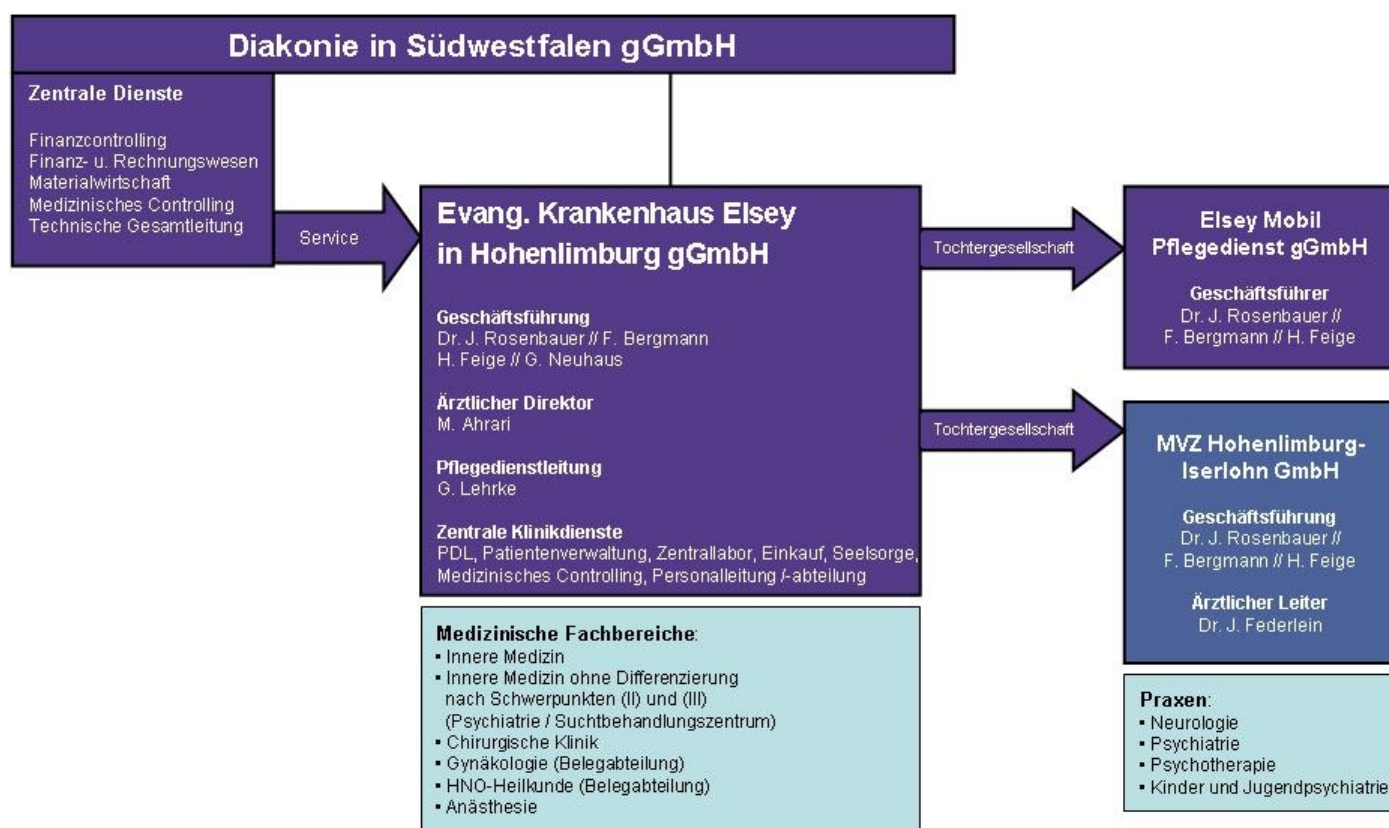

	Abteilungsart	Schlüssel	Fachabteilung
1	Hauptabteilung	0100	Innere Medizin
2	Hauptabteilung	0190	Innere Medizin/ohne Differenzierung nach Schwerpunkten (II) und (III)
3	Hauptabteilung	1500	Allgemeine Chirurgie
4	Belegabteilung	2400	Frauenheilkunde und Geburtshilfe
5	Belegabteilung	2600	Hals-, Nasen-, Ohrenheilkunde

Die Fachabteilungen 0190 Innere Medizin/ohne Differenzierung nach Schwerpunkten (II) und 0191 Innere Medizin/ohne Differenzierung nach Schwerpunkten (III) sind unter der Fachabteilung 0190 zusammengefasst.

A-7 Regionale Versorgungsverpflichtung für psychiatrische Fachkrankenhäuser bzw. Krankenhäuser mit einer psychiatrischen Fachabteilung

Besteht eine regionale Versorgungsverpflichtung?: Nein

Psychiatrisches Krankenhaus: Nein

A-8 Fachabteilungsübergreifende Versorgungsschwerpunkte des Krankenhauses

trifft nicht zu / entfällt

A-9 Fachabteilungsübergreifende medizinisch-pflegerische Leistungsangebote des Krankenhauses

Das hier aufgelistete "medizinisch-pflegerische Leistungsangebot" steht allen Fachabteilungen und Organisationseinheiten zur Verfügung.

	Medizinisch-pflegerisches Leistungsangebot	Erläuterungen
1	Angehörigenbetreuung/-beratung/-seminare	
2	Aromapflege/-therapie	
3	Belastungstraining/-therapie/ Arbeitserprobung	
4	Berufsberatung/Rehabilitationsberatung	
5	Bewegungstherapie	
6	Diät- und Ernährungsberatung	
7	Entlassungsmanagement/Brückenpflege/ Überleitungspflege	
8	Ergotherapie/Arbeitstherapie	
9	Fallmanagement/Case Management/Primary Nursing/Bezugspflege	
10	Gedächtnistraining/Hirnleistungstraining/ Kognitives Training/ Konzentrationstraining	
11	Kreativtherapie/Kunsttherapie/ Theatertherapie/Bibliotherapie	
12	Kontinenztraining/Inkontinenzberatung	
13	Manuelle Lymphdrainage	
14	Massage	
15	Medizinische Fußpflege	
16	Naturheilverfahren/Homöopathie/ Phytotherapie	
17	Musiktherapie	
18	Physiotherapie/Krankengymnastik als Einzel- und/oder Gruppentherapie	
19	Psychologisches/psychotherapeutisches Leistungsangebot/ Psychosozialdienst	
20	Rückenschule/Haltungsschulung/ Wirbelsäulengymnastik	
21	Schmerztherapie/-management	
22	Sozialdienst	
23	Spezielle Angebote für die Öffentlichkeit	

24	Spezielle Angebote zur Anleitung und Beratung von Patienten und Patientinnen sowie Angehörigen	
25	Stomatherapie/-beratung	
26	Versorgung mit Hilfsmitteln/ Orthopädietechnik	
27	Wärme- und Kälteanwendungen	
28	Wundmanagement	
29	Zusammenarbeit mit Pflegeeinrichtungen/ Angebot ambulanter Pflege/Kurzzeitpflege	
30	Zusammenarbeit mit/Kontakt zu Selbsthilfegruppen	

A-10 Allgemeine nicht-medizinische Serviceangebote des Krankenhauses

Das hier aufgelistete "nicht-medizinische Serviceangebot" steht allen Fachabteilungen und Organisationseinheiten zur Verfügung.

	Serviceangebot	Erläuterungen
1	Abschiedsraum	
2	Aufenthaltsräume	
3	Balkon/Terrasse	
4	Barrierefreie Behandlungsräume	nicht in allen Abteilungen des Hauses verfügbar.
5	Beratung durch Selbsthilfeorganisationen	
6	Beschwerdemanagement	
7	Besuchsdienst/„Grüne Damen“	
8	Betten und Matratzen in Übergröße	
9	Bibliothek	
10	Cafeteria	
11	Diät-/Ernährungsangebot	
12	Dolmetscherdienste	
13	Ein-Bett-Zimmer	auf Wunsch und je nach Verfügbarkeit möglich
14	Ein-Bett-Zimmer mit eigener Nasszelle	auf Wunsch und je nach Verfügbarkeit möglich
15	Elektrisch verstellbare Betten	
16	Empfangs- und Begleitsdienst für Patienten und Patientinnen sowie Besucher und Besucherinnen	
17	Faxempfang für Patienten und Patientinnen	
18	Fernsehgerät am Bett/im Zimmer	
19	Fernsehraum	
20	Fortbildungsangebote/ Informationsveranstaltungen	
21	Frei wählbare Essenszusammenstellung (Komponentenwahl)	
22	Getränkeautomat	
23	Internetanschluss am Bett/im Zimmer	nur im Wahlleistungsbereich z.Zt. verfügbar

24	Internetzugang	steht allen Patienten und Besuchern zentral zur Verfügung
25	Kiosk/Einkaufsmöglichkeiten	
26	Kirchlich-religiöse Einrichtungen	
27	Klinikeigene Parkplätze für Besucher und Besucherinnen sowie Patienten und Patientinnen	
28	Kostenlose Getränkebereitstellung	
29	Kühlschrank	
30	Nachmittagstee/-kaffee	
31	Orientierungshilfen	
32	Parkanlage	
33	Postdienst	
34	Rauchfreies Krankenhaus	
35	Rollstuhlgerechte Nasszellen	
36	Rundfunkempfang am Bett	
37	Sauna	Sauna steht im Suchtbehandlungszentrum zur Verfügung
38	Seelsorge	
39	Spielplatz/Spielecke	
40	Tageszeitungsangebot	
41	Telefon	
42	Unterbringung Begleitperson	
43	Wertfach/Tresor am Bett/im Zimmer	
44	Wohnberatung	
45	Zwei-Bett-Zimmer	
46	Zwei-Bett-Zimmer mit eigener Nasszelle	auf Wunsch und je nach Verfügbarkeit möglich

A-11 Forschung und Lehre des Krankenhauses

A-11.1 Forschungsschwerpunkte

trifft nicht zu / entfällt

A-12 Anzahl der Betten im gesamten Krankenhaus nach § 108/109 SGB V (Stichtag 31.12. des Berichtsjahres)

Anzahl Betten: 138

A-13 Fallzahlen des Krankenhauses

Vollstationäre Fallzahl: 4604

Teilstationäre Fallzahl: 0

A-13.1 Ambulante Zählweise

Zählweise	Fallzahl
1 Quartalszählweise	6222

A-14 Personal des Krankenhauses

A-14.1 Ärzte und Ärztinnen

Art	Anzahl	Kommentar/Erläuterung
1 Ärztinnen/ Ärzte insgesamt (außer Belegärzte)	22,8	
2 – davon Fachärztinnen/ -ärzte	11,9	
3 Belegärztinnen/ -ärzte (nach § 121 SGB V)	5	
4 Ärztinnen/ Ärzte, die keiner Fachabteilung zugeordnet sind	0	

A-14.2 Pflegepersonal

Bezeichnung	Anzahl	Ausbildungsdauer	Kommentar/Erläuterung
1 Gesundheits- und Krankenpfleger und Gesundheits- und Krankenpflegerinnen	70,4 Vollkräfte	3 Jahre	
2 Gesundheits- und Kinderkrankenpfleger und Gesundheits- und Kinderkrankenpflegerinnen	1,5 Vollkräfte	3 Jahre	
3 Altenpfleger und Altenpflegerinnen	0 Vollkräfte	3 Jahre	
4 Pflegeassistenten und Pflegeassistentinnen	0 Vollkräfte	2 Jahre	
5 Krankenpflegehelfer und Krankenpflegehelferinnen	3,1 Vollkräfte	1 Jahr	
6 Pflegehelfer und Pflegehelferinnen	0,8 Vollkräfte	ab 200 Std. Basiskurs	
7 Entbindungspfleger und Hebammen	0 Personen	3 Jahre	
8 Operationstechnische Assistenten und Operationstechnische Assistentinnen	0 Vollkräfte	3 Jahre	

A-14.3 Spezielles therapeutisches Personal

Das hier aufgelistete "spezielle therapeutische Personal" steht allen Fachabteilungen und Organisationseinheiten zur Verfügung.

Spezielles therapeutisches Personal	Anzahl Vollkräfte	Kommentar
1 Arzthelfer und Arzthelferin	1	

2	Logopäde und Logopädin/Sprachheilpädagogin und Sprachheilpädagoge/Klinischer Linguist und Klinische Linguistin/Sprechwissenschaftler und Sprechwissenschaftlerin/Phonetiker und Phonetikerin	0,4	
3	Masseur/Medizinischer Bademeister und Masseurin/Medizinische Bademeisterin	0,9	
4	Bewegungstherapeut und Bewegungstherapeutin (z. B. nach DAKBT)/Tanztherapeut und Tanztherapeutin	0,5	
5	Deeskalationstrainer und Deeskalationstrainerin/Deeskalationsmanager und Deeskalationsmanagerin/Deeskalationsfachkraft (mit psychologischer, pädagogischer oder therapeutischer Vorbildung)	0,3	
6	Entspannungspädagoge und Entspannungspädagogin/Entspannungstherapeut und Entspannungstherapeutin/Entspannungstrainer und Entspannungstrainerin (mit psychologischer, therapeutischer und pädagogischer Vorbildung)/Heileurhythmielehrer und Heileurhythmielehrerin/Feldenkraislehrer und Feldenkraislehrerin	0,4	
7	Sozialtherapeut und Sozialtherapeutin (z. B. DFS)	0,75	
8	Erzieher und Erzieherin	1	
9	Ergotherapeut und Ergotherapeutin/Arbeits- und Beschäftigungstherapeut und Arbeits- und Beschäftigungstherapeutin	4	
10	Medizinisch-technischer Assistent und Medizinisch-technische Assistentin/Funktionspersonal	4	
11	Oecotrophologe und Oecotrophologin/Ernährungswissenschaftler und Ernährungswissenschaftlerin	0,5	
12	Sozialarbeiter und Sozialarbeiterin	3,5	
13	Sozialpädagogin und Sozialpädagoge	1	

A-15 Apparative Ausstattung

	Apparative Ausstattung	Umgangssprachliche Bezeichnung	24h verfügbar	Kommentar / Erläuterung
1	Laparoskop	Bauchhöhlenspiegelungsgerät		
2	24h-Blutdruck-Messung	24h-Blutdruck-Messung		
3	24h-EKG-Messung	24h-EKG-Messung		
4	3-D/4-D-Ultraschallgerät	3-D/4-D-Ultraschallgerät		
5	AICD-Implantation/Kontrolle/Programmiersystem	Einpflanzbarer Herzrhythmusdefibrillator		
6	Arthroskop	Gelenksspiegelung		
7	72h-Blutzucker-Messung	72h-Blutzucker-Messung		
8	Beatmungsgeräte/CPAP-Geräte	Maskenbeatmungsgerät mit dauerhaft positivem Beatmungsdruck		

9	Belastungs-EKG/Ergometrie	Belastungstest mit Herzstrommessung		
10	Bronchoskop	Gerät zur Luftröhren- und Bronchienspiegelung	Ja	
11	Computertomograph (CT)	Schichtbildverfahren im Querschnitt mittels Röntgenstrahlen	Ja	
12	Defibrillator	Gerät zur Behandlung von lebensbedrohlichen Herzrhythmusstörungen		
13	Echokardiographiegerät	Echokardiographiegerät		
14	Endoskopisch-retrograder Cholangio-Pankreaticograph (ERCP)	Spiegelgerät zur Darstellung der Gallen- und Bauchspeicheldrüsengänge mittels Röntgenkontrastmittel		
15	Gastroenterologisches Endoskop	Gerät zur Magen-Darm-Spiegelung	Ja	
16	Gerät zur Argon-Plasma-Koagulation	Blutstillung und Gewebeverödung mittels Argon-Plasma	Ja	
17	Kipptisch	Gerät zur Messung des Verhaltens der Kenngrößen des Blutkreislaufs bei Lageänderung		
18	Laboranalyseautomaten für Hämatologie, klinische Chemie, Gerinnung und Mikrobiologie	Laborgeräte zur Messung von Blutwerten bei Blutkrankheiten, Stoffwechselleiden, Gerinnungsleiden und Infektionen	Ja	
19	Linksherzkathetermessplatz	Darstellung der Herzkranzgefäße mittels Röntgen-Kontrastmittel	Nein	Kooperations-Krankenhaus
20	MIC-Einheit (Minimalinvasive Chirurgie)	Minimal in den Körper eindringende, also gewebeschonende Chirurgie		
21	Operationsmikroskop	Operationsmikroskop		
22	OP-Navigationsgerät	OP-Navigationsgerät		
23	Röntgengerät/Durchleuchtungsgerät	Röntgengerät/Durchleuchtungsgerät	Ja	
24	Sonographiegerät/ Dopplersonographiegerät/ Duplexsonographiegerät	Ultraschallgerät/mit Nutzung des Dopplereffekts/farbkodierter Ultraschall	Ja	
25	Spirometrie/Lungenfunktionsprüfung	Spirometrie/Lungenfunktionsprüfung		
26	Uroflow/Blasendruckmessung/ Urodynamischer Messplatz	Harnflussmessung		

B Struktur- und Leistungsdaten der Organisationseinheiten/Fachabteilungen

B-[1] Innere Medizin

B-[1].1 Name

FA-Bezeichnung:	Innere Medizin
Name des Chefarztes:	Martin Ahrari, Dr. med. Markus Dechêne
Straße:	Iserlohner Strasse
Hausnummer:	43
Ort:	Hagen
PLZ:	58119
URL:	http://www.elsey.de
Email:	info.elsey@elsey.de
Telefon-Vorwahl:	02334
Telefon:	984220
Fax-Vorwahl:	02334
Fax:	984351

B-[1].1.1 Fachabteilungsschlüssel

Fachabteilungsschlüssel	
1	(0100) Innere Medizin

B-[1].1.2 Art der Fachabteilung "Innere Medizin"

Abteilungsart: Hauptabteilung

B-[1].2 Versorgungsschwerpunkte der Fachabteilung "Innere Medizin"

Die Fachabteilung Innere Medizin garantiert medizinische Versorgung auf höchstem Niveau. In der Abteilung werden jährlich rund 2.500 Patienten untersucht und behandelt. Mit Spezialisten wird weitestgehend das gesamte Spektrum des Fachs einschließlich Intensivmedizin abgedeckt.

Es stehen 49 Betten auf drei Pflegestationen zur Verfügung. Diese werden durch die interdisziplinäre Intensivstation ergänzt.

Entsprechend gut ist der Funktionsbereich aufgestellt: Die technische Ausstattung entspricht hohen Standards und die Kompetenz der Mitarbeiter ist überdurchschnittlich.

Versorgungsschwerpunkte liegen in der Diagnostik und Behandlung von Magen- und Darmerkrankungen sowie von Herz- und Kreislauferkrankungen.

Auf der Homepage www.elsey.de wird die Fachabteilung Innere Medizin umfassend dargestellt.

	Versorgungsschwerpunkte	Erläuterungen
1	Diagnostik und Therapie von ischämischen Herzkrankheiten	
2	Diagnostik und Therapie der pulmonalen Herzkrankheit und von Krankheiten des Lungenkreislaufes	
3	Diagnostik und Therapie von sonstigen Formen der Herzkrankheit	
4	Diagnostik und Therapie von Krankheiten der Arterien, Arteriolen und Kapillaren	
5	Diagnostik und Therapie von Krankheiten der Venen, der Lymphgefäße und der Lymphknoten	
6	Diagnostik und Therapie von zerebrovaskulären Krankheiten	
7	Diagnostik und Therapie der Hypertonie (Hochdruckkrankheit)	
8	Diagnostik und Therapie von Nierenerkrankungen	
9	Diagnostik und Therapie von hämatologischen Erkrankungen	
10	Diagnostik und Therapie von endokrinen Ernährungs- und Stoffwechselkrankheiten	
11	Diagnostik und Therapie von Erkrankungen des Magen-Darm-Traktes (Gastroenterologie)	
12	Diagnostik und Therapie von Erkrankungen des Darmausgangs	
13	Diagnostik und Therapie von Krankheiten des Peritoneums	
14	Diagnostik und Therapie von Erkrankungen der Leber, der Galle und des Pankreas	
15	Diagnostik und Therapie von Erkrankungen der Atemwege und der Lunge	
16	Diagnostik und Therapie von Krankheiten der Pleura	
17	Diagnostik und Therapie von onkologischen Erkrankungen	
18	Diagnostik und Therapie von infektiösen und parasitären Krankheiten	
19	Intensivmedizin	
20	Diagnostik und Therapie von Allergien	
21	Diagnostik und Therapie von geriatrischen Erkrankungen	
22	Diagnostik und Therapie von psychischen und Verhaltensstörungen	
23	Spezialsprechstunde	
24	Behandlung von Blutvergiftung/Sepsis	
25	Diagnostik und Therapie von Autoimmunerkrankungen	

26	Diagnostik und Therapie von Herzrhythmusstörungen	
27	Diagnostik und Therapie von Gerinnungsstörungen	
28	Endoskopie	
29	Physikalische Therapie	
30	Schmerztherapie	
31	Transfusionsmedizin	
32	Chronisch entzündliche Darmerkrankungen	

B-[1].3 Medizinisch-pflegerische Leistungsangebote der Fachabteilung "Innere Medizin"

Angaben zum "medizinisch-pflegerischen Leistungsangebot" siehe unter A-9

B-[1].4 Nicht-medizinische Serviceangebote der Fachabteilung "Innere Medizin"

Angaben zum "nicht-medizinischen Serviceangebot" siehe unter A-10

B-[1].5 Fallzahlen der Fachabteilung "Innere Medizin"

Vollstationäre 1704
Fallzahl:

B-[1].6 Diagnosen

B-[1].6.1 Hauptdiagnosen nach ICD

	ICD	Bezeichnung	Fallzahl
1	F10	Psychische bzw. Verhaltensstörung durch Alkohol	178
2	I50	Herzschwäche	132
3	J18	Lungenentzündung, Krankheitserreger vom Arzt nicht näher bezeichnet	91
4	E86	Flüssigkeitsmangel	82
5	I10	Bluthochdruck ohne bekannte Ursache	67
6	K52	Sonstige Schleimhautentzündung des Magens bzw. des Darms, nicht durch Bakterien oder andere Krankheitserreger verursacht	66
7	R55	Ohnmachtsanfall bzw. Kollaps	66
8	J44	Sonstige anhaltende (chronische) Lungenkrankheit mit Verengung der Atemwege - COPD	64
9	I48	Herzrhythmusstörung, ausgehend von den Vorhöfen des Herzens	55
10	A09	Durchfallkrankheit bzw. Magen-Darm-Grippe, wahrscheinlich ausgelöst durch Bakterien, Viren oder andere Krankheitserreger	30

B-[1].6.2 Kompetenzdiagnosen

B-[1].7 Prozeduren nach OPS

B-[1].7.1 OPS, 4stellig

	OPS	Bezeichnung	Fallzahl
1	1-632	Untersuchung der Speiseröhre, des Magens und des Zwölffingerdarms durch eine Spiegelung	457
2	8-930	Intensivmedizinische Überwachung von Atmung, Herz und Kreislauf ohne Messung des Drucks in der Lungenschlagader und im rechten Vorhof des Herzens	423
3	1-650	Untersuchung des Dickdarms durch eine Spiegelung - Koloskopie	195
4	1-440	Entnahme einer Gewebeprobe (Biopsie) aus dem oberem Verdauungstrakt, den Gallengängen bzw. der Bauchspeicheldrüse bei einer Spiegelung	194
5	3-200	Computertomographie (CT) des Schädels ohne Kontrastmittel	139
6	9-401	Behandlungsverfahren zur Erhaltung und Förderung alltagspraktischer und sozialer Fertigkeiten - Psychosoziale Intervention	133
7	3-225	Computertomographie (CT) des Bauches mit Kontrastmittel	123
8	8-800	Übertragung (Transfusion) von Blut, roten Blutkörperchen bzw. Blutplättchen eines Spenders auf einen Empfänger	108
9	3-222	Computertomographie (CT) des Brustkorbes mit Kontrastmittel	90
10	1-444	Entnahme einer Gewebeprobe (Biopsie) aus dem unteren Verdauungstrakt bei einer Spiegelung	75

B-[1].7.2 Kompetenzprozeduren

B-[1].8 Ambulante Behandlungsmöglichkeiten

	Nr. der Ambulanz	Art der Ambulanz	Bezeichnung der Ambulanz	Leistung	Leistungsbezeichnung	Kommentar
1	AM08	Notfallambulanz (24 h)	Internistische Notfallambulanz			
2	AM07	Privatambulanz	Internistische Notfallambulanz, Flugmedizin			
3	AM11	Vor- und nachstationäre Leistungen (§ 115a SGB V)	Endoskopische Leistungen			

B-[1].9 Ambulante Operationen nach § 115b SGB V

	OPS	Bezeichnung	Fallzahl
1	1-650	Untersuchung des Dickdarms durch eine Spiegelung - Koloskopie	352
2	1-444	Entnahme einer Gewebeprobe (Biopsie) aus dem unteren Verdauungstrakt bei einer Spiegelung	93
3	5-452	Operative Entfernung oder Zerstörung von erkranktem Gewebe des Dickdarms	57
4	5-431	Operatives Anlegen einer Magensonde durch die Bauchwand zur künstlichen Ernährung	≤5

B-[1].10 Zulassung zum Durchgangs-Arztverfahren der Berufsgenossenschaft

Ambulante D-Arzt-Zulassung:	Nein
Stat. BG-Zulassung:	Nein

B-[1].11 Personelle Ausstattung

B-[1].11.1 Ärzte und Ärztinnen

Ärzte und Ärztinnen insgesamt 7 Vollkräfte
(außer Belegärzte und Belegärztinnen) (Vollkräfte):

Kommentar dazu:

– davon Fachärzte und Fachärztinnen (Vollkräfte): 2,3 Vollkräfte

Kommentar dazu:

Belegärzte und Belegärztinnen (nach § 121 SGB V) (Personen): 0 Personen

Kommentar dazu:

B-[1].11.1.1 Ärztliche Fachexpertise der Fachabteilung "Innere Medizin"

	Facharztbezeichnung (Gebiete, Facharzt- und Schwerpunktcompetenzen)	Erläuterungen
1	Innere Medizin	
2	Innere Medizin und Allgemeinmedizin	
3	Innere Medizin und SP Kardiologie	
4	Innere Medizin und SP Gastroenterologie	

B-[1].11.1.2 Zusatzweiterbildung

	Zusatzweiterbildungen (fakultativ)	Erläuterungen
1	Diabetologie	
2	Flugmedizin	
3	Intensivmedizin	
4	Labordiagnostik	
5	Notfallmedizin	
6	Palliativmedizin	
7	Psychotherapie	
8	Röntgendiagnostik	
9	Sportmedizin	
10	Suchtmedizinische Grundversorgung	

B-[1].11.2 Pflegepersonal

	Bezeichnung	Anzahl	Ausbildungsdauer	Kommentar/Erläuterung
1	Gesundheits- und Krankenpfleger und Gesundheits- und Krankenpflegerinnen	22 Vollkräfte	3 Jahre	
2	Gesundheits- und Kinderkrankenpfleger und Gesundheits- und Kinderkrankenpflegerinnen	0,7 Vollkräfte	3 Jahre	

3	Altenpfleger und Altenpflegerinnen	0 Vollkräfte	3 Jahre	
4	Pflegeassistenten und Pflegeassistentinnen	0 Vollkräfte	2 Jahre	
5	Krankenpflegehelfer und Krankenpflegehelferinnen	1,8 Vollkräfte	1 Jahr	
6	Pflegehelfer und Pflegehelferinnen	0 Vollkräfte	ab 200 Std. Basiskurs	
7	Entbindungspfleger und Hebammen	0 Personen	3 Jahre	
8	Operationstechnische Assistenten und Operationstechnische Assistentinnen	0 Vollkräfte	3 Jahre	

B-[1].11.2.1 Pflegerische Fachexpertise der Fachabteilung "Innere Medizin" – Anerkannte Fachweiterbildungen / akademische Abschlüsse

	Anerkannte Fachweiterbildungen / zusätzliche akademische Abschlüsse	Kommentar/Erläuterung
1	Intensivpflege und Anästhesie	
2	Leitung von Stationen oder Funktionseinheiten	

B-[1].11.2.2 Pflegerische Fachexpertise der Fachabteilung "Innere Medizin" – Zusatzqualifikation

	Zusatzqualifikationen	Kommentar/Erläuterung
1	Praxisanleitung	

B-[1].11.3 Spezielles therapeutisches Personal

Angaben zum "speziellen therapeutischen Personal" siehe unter A-14.3

B-[2] Innere Medizin/ohne Differenzierung nach Schwerpunkten (II) und (III)

B-[2].1 Name

FA-Bezeichnung:	Innere Medizin/ohne Differenzierung nach Schwerpunkten (II) und (III)
Name des Chefarztes:	Dr. med. Detlef Schmidt
Straße:	Iserlohner Strasse
Hausnummer:	43
Ort:	Hagen
PLZ:	58119
URL:	http://www.elsey.de
Email:	info.elsey@elsey.de
Telefon-Vorwahl:	02334
Telefon:	9840
Fax-Vorwahl:	02334
Fax:	984354

B-[2].1.1 Fachabteilungsschlüssel

Die Fachabteilungen 0190 Innere Medizin/ohne Differenzierung nach Schwerpunkten (II) und 0191 Innere Medizin/ohne Differenzierung nach Schwerpunkten (III) sind unter der Fachabteilung 0190 zusammengefasst.

Fachabteilungsschlüssel	
1	(0190) Innere Medizin/ohne Differenzierung nach Schwerpunkten (II)

B-[2].1.2 Art der Fachabteilung "Innere Medizin/ohne Differenzierung nach Schwerpunkten (II) und (III)"

Abteilungsart: Hauptabteilung

B-[2].2 Versorgungsschwerpunkte der Fachabteilung "Innere Medizin/ohne Differenzierung nach Schwerpunkten (II) und (III)"

In dieser Abteilung werden qualifizierte stationäre Akutbehandlungen bei Abhängigkeit von illegalen und legalen Drogen (Alkohol u.a.) durchgeführt.

Die Abteilung beinhaltet gleichzeitig ein Kriseninterventionszentrum für HIV-infizierte und an AIDS erkrankte Drogenabhängige.

Die Therapie erfolgt nach einem differenzierten und individuum-zentrierten, regelmäßig extern supervidierten Behandlungskonzept, sowohl zur Früherkennung und Frühbehandlung als auch zur Begrenzung der aus der Abhängigkeit von illegalen und legalen Drogen entstandenen Schäden, u.a. mit medikamentös gestützter Entzugsbehandlung.

Das Ausmaß der Alkoholabhängigkeit wird geklärt. Es findet eine psychiatrische Diagnostik statt. Psychosoziale Problemsituationen werden bearbeitet und angemessene Lösungswege erarbeitet.

Versorgungsschwerpunkte		Erläuterungen
1	Diagnostik und Therapie von psychischen und Verhaltensstörungen durch psychotrope Substanzen	

B-[2].3 Medizinisch-pflegerische Leistungsangebote der Fachabteilung "Innere Medizin/ohne Differenzierung nach Schwerpunkten (II) und (III)"

Angaben zum "medizinisch-pflegerischen Leistungsangebot" siehe unter A-9

B-[2].4 Nicht-medizinische Serviceangebote der Fachabteilung "Innere Medizin/ohne Differenzierung nach Schwerpunkten (II) und (III)"

Angaben zum "nicht-medizinischen Serviceangebot" siehe unter A-10

B-[2].5 Fallzahlen der Fachabteilung "Innere Medizin/ohne Differenzierung nach Schwerpunkten (II) und (III)"

Vollstationäre 1376
Fallzahl:

B-[2].6 Diagnosen

B-[2].6.1 Hauptdiagnosen nach ICD

	ICD	Bezeichnung	Fallzahl
1	F11	Psychische bzw. Verhaltensstörung durch Substanzen, die mit Morphinum verwandt sind (Opioide)	505
2	F19	Psychische bzw. Verhaltensstörung durch Gebrauch mehrerer Substanzen oder Konsum anderer bewusstseinsverändernder Substanzen	505
3	F10	Psychische bzw. Verhaltensstörung durch Alkohol	273
4	F12	Psychische bzw. Verhaltensstörung durch Wirkstoffe aus der Hanfpflanze wie Haschisch oder Marihuana	71
5	F14	Psychische bzw. Verhaltensstörung durch Kokain	13
6	F13	Psychische bzw. Verhaltensstörung durch Beruhigungs- oder Schlafmittel	7
7	F15	Psychische bzw. Verhaltensstörung durch andere anregende Substanzen, einschließlich Koffein	≤5

B-[2].6.2 Kompetenzdiagnosen

B-[2].7 Prozeduren nach OPS

B-[2].7.1 OPS, 4stellig

	OPS	Bezeichnung	Fallzahl
1	8-985	Entzugsbehandlung von Suchtkranken	1374
2	1-632	Untersuchung der Speiseröhre, des Magens und des Zwölffingerdarms durch eine Spiegelung	20
3	1-440	Entnahme einer Gewebeprobe (Biopsie) aus dem oberem Verdauungstrakt, den Gallengängen bzw. der Bauchspeicheldrüse bei einer Spiegelung	11
4	5-892	Sonstige operative Einschnitte an Haut bzw. Unterhaut	9
5	3-225	Computertomographie (CT) des Bauches mit Kontrastmittel	≤5
6	5-894	Operative Entfernung von erkranktem Gewebe an Haut bzw. Unterhaut	≤5
7	3-200	Computertomographie (CT) des Schädels ohne Kontrastmittel	≤5
8	8-930	Intensivmedizinische Überwachung von Atmung, Herz und Kreislauf ohne Messung des Drucks in der Lungenschlagader und im rechten Vorhof des Herzens	≤5
9	8-701	Einführung eines Schlauches in die Luftröhre zur Beatmung - Intubation	≤5
10	1-631	Untersuchung der Speiseröhre und des Magens durch eine Spiegelung	≤5

B-[2].7.2 Kompetenzprozeduren

B-[2].8 Ambulante Behandlungsmöglichkeiten

	Nr. der Ambulanz	Art der Ambulanz	Bezeichnung der Ambulanz	Leistung	Leistungsbezeichnung	Kommentar
1	AM00	Institutsambulanz	Institutambulanz mit Substitution im Suchtbereich			

B-[2].9 Ambulante Operationen nach § 115b SGB V

trifft nicht zu / entfällt

B-[2].10 Zulassung zum Durchgangs-Arztverfahren der Berufsgenossenschaft

Ambulante Nein

D-Arzt-Zulassung:

Stat. BG-Zulassung: Nein

B-[2].11 Personelle Ausstattung

B-[2].11.1 Ärzte und Ärztinnen

Ärzte und Ärztinnen insgesamt 4 Vollkräfte
(außer Belegärzte und Belegärztinnen) (Vollkräfte):

Kommentar dazu:

– davon Fachärzte und 2 Vollkräfte
Fachärztinnen (Vollkräfte):

Kommentar dazu:

Belegärzte und Belegärztinnen 0 Personen
(nach § 121 SGB V) (Personen):

Kommentar dazu:

B-[2].11.1.1 Ärztliche Fachexpertise der Fachabteilung "Innere Medizin/ohne Differenzierung nach Schwerpunkten (II) und (III)"

	Facharztbezeichnung (Gebiete, Facharzt- und Schwerpunktkompetenzen)	Erläuterungen
1	Innere Medizin	
2	Psychiatrie und Psychotherapie	

B-[2].11.1.2 Zusatzweiterbildung

	Zusatzweiterbildungen (fakultativ)	Erläuterungen
1	Akupunktur	
2	Psychoanalyse	
3	Psychotherapie	

B-[2].11.2 Pflegepersonal

	Bezeichnung	Anzahl	Ausbildungsdauer	Kommentar/Erläuterung
1	Gesundheits- und Krankenpfleger und Gesundheits- und Krankenpflegerinnen	19 Vollkräfte	3 Jahre	
2	Gesundheits- und Kinderkrankenpfleger und Gesundheits- und Kinderkrankenpflegerinnen	0 Vollkräfte	3 Jahre	
3	Altenpfleger und Altenpflegerinnen	0 Vollkräfte	3 Jahre	
4	Pflegeassistenten und Pflegeassistentinnen	0 Vollkräfte	2 Jahre	
5	Krankenpflegehelfer und Krankenpflegehelferinnen	0 Vollkräfte	1 Jahr	
6	Pflegehelfer und Pflegehelferinnen	0,8 Vollkräfte	ab 200 Std. Basiskurs	
7	Entbindungspfleger und Hebammen	0 Personen	3 Jahre	
8	Operationstechnische Assistenten und Operationstechnische Assistentinnen	0 Vollkräfte	3 Jahre	

B-[2].11.2.1 Pflegerische Fachexpertise der Fachabteilung "Innere Medizin/ohne Differenzierung nach Schwerpunkten (II) und (III)" – Anerkannte Fachweiterbildungen / akademische Abschlüsse

	Anerkannte Fachweiterbildungen / zusätzliche akademische Abschlüsse	Kommentar/Erläuterung
1	Leitung von Stationen oder Funktionseinheiten	
2	Psychiatrische Pflege	

B-[2].11.2.2 Pflegerische Fachexpertise der Fachabteilung "Innere Medizin/ohne Differenzierung nach Schwerpunkten (II) und (III)" – Zusatzqualifikation

	Zusatzqualifikationen	Kommentar/Erläuterung
1	Entlassungsmanagement	
2	Ernährungsmanagement	
3	Praxisanleitung	

B-[2].11.3 Spezielles therapeutisches Personal

Angaben zum "speziellen therapeutischen Personal" siehe unter A-14.3

B-[3] Allgemeine Chirurgie

B-[3].1 Name

FA-Bezeichnung:	Allgemeine Chirurgie
Name des Chefarztes:	Dr. med. Joachim Dehnst
Straße:	Iserlohner Str.
Hausnummer:	43
Ort:	Hagen
PLZ:	58119
URL:	http://www.elsey.de
Email:	info.elsey@elsey.de
Telefon-Vorwahl:	02334
Telefon:	9840
Fax-Vorwahl:	02334
Fax:	984352

B-[3].1.1 Fachabteilungsschlüssel

Fachabteilungsschlüssel	
1	(1500) Allgemeine Chirurgie

B-[3].1.2 Art der Fachabteilung "Allgemeine Chirurgie"

Abteilungsart: Hauptabteilung

B-[3].2 Versorgungsschwerpunkte der Fachabteilung "Allgemeine Chirurgie"

Als Ärzte, Schwestern und Pfleger der Allgemeinen Chirurgie des Ev. Krankenhaus Elsey haben wir ein gemeinsames Credo:

Wir wollen kompetente Medizin mit Menschlichkeit verbinden. Deshalb orientieren wir uns an den individuellen Bedürfnissen unserer Patienten. Diese genießen die Vorzüge einer Behandlung in einem kleineren Krankenhaus. Ganz gleich was passiert: Das Team der Abteilung steht rund um die Uhr zur Verfügung. Verletzungen, Arbeits- und Schulunfälle oder plötzliche Bauchschmerzen: Sie werden umfassend von unserem Team betreut.

In speziellen Sprechstunden beantworten wir Ihre Fragen zu Schilddrüsenerkrankungen, Tumor- und koloproktologischen Erkrankungen, Bauchdeckenbrüchen sowie Gelenk- und Rückenbeschwerden. Uns liegt am Herzen, Sie über Ihre Krankheit und Behandlung aufzuklären.

Als berufserfahrene Allgemeinchirurgen beherrschen wir das gesamte Fachspektrum. Unsere Spezialgebiete sind Erkrankungen der Schilddrüse, des Dick- und Mastdarmes, Tumorerkrankungen, die Versorgung von Bauchdeckenbrüchen sowie die unfallchirurgische Behandlung von Knochenbrüchen mit modernen Stabilisierungsverfahren und künstlichem Gelenkersatz.

Soweit sinnvoll, operieren unsere Spezialisten mit einer minimal-invasiven Technik. Bei diesen sog. "Schlüsselloch-Operationen" entstehen nur kleine Einschnitte und Sie als Patient werden geschont.

Nach einer Operation möchten wir Ihnen Schmerzen ersparen. Deshalb nutzen wir die Kompetenz unserer Schmerztherapeuten.

Unser Motto lautet: Kurze Wege und schnelle Entscheidungen. Daher legen wir Wert auf eine enge Zusammenarbeit sowohl mit den Ärzten der Anästhesie und der Internistischen Abteilung als auch mit den niedergelassenen Ärzten - zum Wohle unserer Patienten.

	Versorgungsschwerpunkte	Erläuterungen
1	Schrittmachereingriffe	
2	Speiseröhrenchirurgie	
3	Offen chirurgische und endovaskuläre Behandlung von Gefäßerkrankungen	
4	Konservative Behandlung von arteriellen Gefäßerkrankungen	
5	Diagnostik und Therapie von venösen Erkrankungen und Folgeerkrankungen	
6	Endokrine Chirurgie	
7	Magen-Darm-Chirurgie	
8	Leber-, Gallen-, Pankreaschirurgie	
9	Tumorchirurgie	
10	Metall-/Fremdkörperentfernungen	
11	Bandrekonstruktionen/Plastiken	
12	Gelenkersatzverfahren/Endoprothetik	
13	Behandlung von Dekubitalgeschwüren	
14	Septische Knochenchirurgie	
15	Diagnostik und Therapie von Knochenentzündungen	
16	Diagnostik und Therapie von Verletzungen des Kopfes	
17	Diagnostik und Therapie von Verletzungen des Halses	
18	Diagnostik und Therapie von Verletzungen des Thorax	
19	Diagnostik und Therapie von Verletzungen der Lumbosakralgegend, der Lendenwirbelsäule und des Beckens	
20	Diagnostik und Therapie von Verletzungen der Schulter und des Oberarmes	
21	Diagnostik und Therapie von Verletzungen des Ellenbogens und des Unterarmes	
22	Diagnostik und Therapie von Verletzungen des Handgelenkes und der Hand	
23	Diagnostik und Therapie von Verletzungen der Hüfte und des Oberschenkels	
24	Diagnostik und Therapie von Verletzungen des Knies und des Unterschenkels	

25	Diagnostik und Therapie von Verletzungen der Knöchelregion und des Fußes	
26	Diagnostik und Therapie von sonstigen Verletzungen	
27	Chirurgie der peripheren Nerven	
28	Chirurgie chronischer Schmerzerkrankungen	
29	Chirurgische und intensivmedizinische Akutversorgung von Schädel-Hirn-Verletzungen	
30	Minimalinvasive laparoskopische Operationen	
31	Minimalinvasive endoskopische Operationen	
32	Plastisch-rekonstruktive Eingriffe	
33	Spezialsprechstunde	
34	Portimplantation	
35	Amputationschirurgie	
36	Arthroskopische Operationen	
37	Chirurgische Intensivmedizin	
38	Verbrennungschirurgie	
39	Notfallmedizin	
40	Fußchirurgie	
41	Handchirurgie	
42	Schulterchirurgie	
43	Sportmedizin/Sporttraumatologie	

B-[3].3 Medizinisch-pflegerische Leistungsangebote der Fachabteilung "Allgemeine Chirurgie"

Angaben zum "medizinisch-pflegerischen Leistungsangebot" siehe unter A-9

B-[3].4 Nicht-medizinische Serviceangebote der Fachabteilung "Allgemeine Chirurgie"

Angaben zum "nicht-medizinischen Serviceangebot" siehe unter A-10

B-[3].5 Fallzahlen der Fachabteilung "Allgemeine Chirurgie"

Vollstationäre 1366
Fallzahl:

B-[3].6 Diagnosen

B-[3].6.1 Hauptdiagnosen nach ICD

	ICD	Bezeichnung	Fallzahl
1	E04	Sonstige Form einer Schilddrüsenvergrößerung ohne Überfunktion der Schilddrüse	112
2	M23	Schädigung von Bändern bzw. Knorpeln des Kniegelenkes	108
3	K40	Leistenbruch (Hernie)	86
4	K80	Gallensteinleiden	83
5	K35	Akute Blinddarmentzündung	57
6	S82	Knochenbruch des Unterschenkels, einschließlich des oberen Sprunggelenkes	52
7	S52	Knochenbruch des Unterarmes	42
8	M16	Gelenkverschleiß (Arthrose) des Hüftgelenkes	41
9	M20	Nicht angeborene Verformungen von Fingern bzw. Zehen	41
10	M51	Sonstiger Bandscheibenschaden	39

B-[3].6.2 Kompetenzdiagnosen

B-[3].7 Prozeduren nach OPS

B-[3].7.1 OPS, 4stellig

	OPS	Bezeichnung	Fallzahl
1	5-812	Operation am Gelenkknorpel bzw. an den knorpeligen Zwischenscheiben (Menisken) durch eine Spiegelung	187
2	5-810	Operativer Eingriff an einem Gelenk durch eine Spiegelung	165
3	1-697	Untersuchung eines Gelenks durch eine Spiegelung	157
4	8-930	Intensivmedizinische Überwachung von Atmung, Herz und Kreislauf ohne Messung des Drucks in der Lungenschlagader und im rechten Vorhof des Herzens	155
5	5-069	Sonstige Operation an Schilddrüse bzw. Nebenschilddrüsen	142
6	1-610	Untersuchung des Kehlkopfs durch eine Spiegelung	133
7	5-931	Verwendung von bestimmtem Knochenersatz- und Knochenverbindungsmaterial, die frei von allergieauslösenden Wirkstoffen sind	119
8	8-831	Legen bzw. Wechsel eines Schlauches (Katheter), der in den großen Venen platziert ist	117
9	5-788	Operation an den Fußknochen	111
10	8-931	Intensivmedizinische Überwachung von Atmung, Herz und Kreislauf mit Messung des Drucks in der oberen Hohlvene (zentraler Venendruck)	94

B-[3].7.2 Kompetenzprozeduren

B-[3].8 Ambulante Behandlungsmöglichkeiten

	Nr. der Ambulanz	Art der Ambulanz	Bezeichnung der Ambulanz	Leistung	Leistungsbezeichnung	Kommentar
1	AM07	Privatambulanz	Kolo-Proktologische und Schilddrüsenprechstunde			
2	AM08	Notfallambulanz (24 h)	Notfallambulanz			
3	AM09	D-Arzt-/ Berufsgenossenschaftliche Ambulanz	Verletztenartenverfahren			
4	AM11	Vor- und nachstationäre Leistungen (§ 115a SGB V)	Vor- und Nachbehandlung unserer stationären Patienten			

B-[3].9 Ambulante Operationen nach § 115b SGB V

	OPS	Bezeichnung	Fallzahl
1	5-812	Operation am Gelenknorpel bzw. an den knorpeligen Zwischenscheiben (Menisken) durch eine Spiegelung	76
2	5-810	Operativer Eingriff an einem Gelenk durch eine Spiegelung	38
3	1-697	Untersuchung eines Gelenks durch eine Spiegelung	30
4	5-787	Entfernung von Hilfsmitteln, die zur Befestigung von Knochenteilen z.B. bei Brüchen verwendet wurden	23
5	5-811	Operation an der Gelenkinnenhaut durch eine Spiegelung	22
6	5-492	Operative Entfernung oder Zerstörung von erkranktem Gewebe im Bereich des Darmausganges	16
7	5-493	Operative Behandlung von Hämorrhoiden	9
8	5-841	Operation an den Bändern der Hand	8
9	5-788	Operation an den Fußknochen	8
10	8-200	Nichtoperatives Einrichten (Reposition) eines Bruchs ohne operative Befestigung der Knochenteile mit Hilfsmitteln wie Schrauben oder Platten	7

B-[3].10 Zulassung zum Durchgangs-Arztverfahren der Berufsgenossenschaft

Ambulante D-Arzt-Zulassung: Ja

Stat. BG-Zulassung: Ja

B-[3].11 Personelle Ausstattung

B-[3].11.1 Ärzte und Ärztinnen

Ärzte und Ärztinnen insgesamt (außer Belegärzte und Belegärztinnen) (Vollkräfte): 8,6 Vollkräfte

Kommentar dazu:

– davon Fachärzte und Fachärztinnen (Vollkräfte): 5,4 Vollkräfte

Kommentar dazu:

Belegärzte und Belegärztinnen (nach § 121 SGB V) (Personen): 0 Personen

Kommentar dazu:

B-[3].11.1.1 Ärztliche Fachexpertise der Fachabteilung "Allgemeine Chirurgie"

	Facharztbezeichnung (Gebiete, Facharzt- und Schwerpunktkompetenzen)	Erläuterungen
1	Orthopädie	
2	Allgemeine Chirurgie	
3	Orthopädie und Unfallchirurgie	
4	Viszeralchirurgie	

B-[3].11.1.2 Zusatzweiterbildung

	Zusatzweiterbildungen (fakultativ)	Erläuterungen
1	Ärztliches Qualitätsmanagement	
2	Notfallmedizin	
3	Fußchirurgie	

B-[3].11.2 Pflegepersonal

	Bezeichnung	Anzahl	Ausbildungsdauer	Kommentar/Erläuterung
1	Gesundheits- und Krankenpfleger und Gesundheits- und Krankenpflegerinnen	29,4 Vollkräfte	3 Jahre	
2	Gesundheits- und Kinderkrankenpfleger und Gesundheits- und Kinderkrankenpflegerinnen	0,8 Vollkräfte	3 Jahre	
3	Altenpfleger und Altenpflegerinnen	0 Vollkräfte	3 Jahre	
4	Pflegeassistenten und Pflegeassistentinnen	0 Vollkräfte	2 Jahre	
5	Krankenpflegehelfer und Krankenpflegehelferinnen	1,3 Vollkräfte	1 Jahr	
6	Pflegehelfer und Pflegehelferinnen	0 Vollkräfte	ab 200 Std. Basiskurs	
7	Entbindungspfleger und Hebammen	0 Personen	3 Jahre	
8	Operationstechnische Assistenten und Operationstechnische Assistentinnen	0 Vollkräfte	3 Jahre	

B-[3].11.2.1 Pflegerische Fachexpertise der Fachabteilung "Allgemeine Chirurgie" – Anerkannte Fachweiterbildungen / akademische Abschlüsse

	Anerkannte Fachweiterbildungen / zusätzliche akademische Abschlüsse	Kommentar/Erläuterung
1	Operationsdienst	
2	Intensivpflege und Anästhesie	

B-[3].11.2.2 Pflegerische Fachexpertise der Fachabteilung "Allgemeine Chirurgie" – Zusatzqualifikation

	Zusatzqualifikationen	Kommentar/Erläuterung
1	Praxisanleitung	
2	Schmerzmanagement	
3	Wundmanagement	

B-[3].11.3 Spezielles therapeutisches Personal

Angaben zum "speziellen therapeutischen Personal" siehe unter A-14.3

B-[4] Frauenheilkunde und Geburtshilfe

B-[4].1 Name

FA-Bezeichnung:	Frauenheilkunde und Geburtshilfe
Name des Chefarztes:	Dr. med. Thomas Dornbusch Dr. med. Thomas Göpfrich Dr. med. Marc Pielmann
Straße:	Iserlohner Strasse
Hausnummer:	43
Ort:	Hagen
PLZ:	58119
URL:	http://www.elsey.de
Email:	info.elsey@elsey.de
Telefon-Vorwahl:	02334
Telefon:	9840
Fax-Vorwahl:	02334
Fax:	984352

B-[4].1.1 Fachabteilungsschlüssel

Fachabteilungsschlüssel	
1	(2400) Frauenheilkunde und Geburtshilfe

B-[4].1.2 Art der Fachabteilung "Frauenheilkunde und Geburtshilfe"

Abteilungsart: Belegabteilung

B-[4].2 Versorgungsschwerpunkte der Fachabteilung "Frauenheilkunde und Geburtshilfe"

B-[4].3 Medizinisch-pflegerische Leistungsangebote der Fachabteilung "Frauenheilkunde und Geburtshilfe"

Angaben zum "medizinisch-pflegerischen Leistungsangebot" siehe unter A-9

B-[4].4 Nicht-medizinische Serviceangebote der Fachabteilung "Frauenheilkunde und Geburtshilfe"

Angaben zum "nicht-medizinischen Serviceangebot" siehe unter A-10

B-[4].5 Fallzahlen der Fachabteilung "Frauenheilkunde und Geburtshilfe"

Vollstationäre 140
Fallzahl:

B-[4].6 Diagnosen

B-[4].6.1 Hauptdiagnosen nach ICD

	ICD	Bezeichnung	Fallzahl
1	D25	Gutartiger Tumor der Gebärmuttermuskulatur	57
2	N81	Vorfall der Scheide bzw. der Gebärmutter	19
3	N80	Gutartige Wucherung der Gebärmutter Schleimhaut außerhalb der Gebärmutter	14
4	N83	Nichtentzündliche Krankheit des Eierstocks, des Eileiters bzw. der Gebärmutterbänder	10
5	N39	Sonstige Krankheit der Niere, der Harnwege bzw. der Harnblase	10
6	N84	Gutartige Schleimhautwucherung (Polyp) im Bereich der weiblichen Geschlechtsorgane	6
7	D27	Gutartiger Eierstocktumor	≤5
8	N92	Zu starke, zu häufige bzw. unregelmäßige Regelblutung	≤5
9	N85	Sonstige nichtentzündliche Krankheit der Gebärmutter, ausgenommen des Gebärmutterhalses	≤5
10	N95	Störung im Zusammenhang mit den Wechseljahren	≤5

B-[4].6.2 Kompetenzdiagnosen

B-[4].7 Prozeduren nach OPS

B-[4].7.1 OPS, 4stellig

	OPS	Bezeichnung	Fallzahl
1	5-682	Fast vollständige operative Entfernung der Gebärmutter	44
2	5-681	Operative Entfernung und Zerstörung von erkranktem Gewebe der Gebärmutter	39
3	5-704	Operative Raffung der Scheidenwand bzw. Straffung des Beckenbodens mit Zugang durch die Scheide	36
4	5-683	Vollständige operative Entfernung der Gebärmutter	28
5	5-653	Operative Entfernung des Eierstocks und der Eileiter	17
6	5-469	Sonstige Operation am Darm	17
7	5-690	Operative Zerstörung des oberen Anteils der Gebärmutter Schleimhaut - Ausschabung	16
8	5-657	Operatives Lösen von Verwachsungen an Eierstock und Eileitern ohne Zuhilfenahme von Geräten zur optischen Vergrößerung	14

9	5-651	Operative Entfernung oder Zerstörung von Gewebe des Eierstocks	11
10	5-593	Operation zur Anhebung des Blasenhalses bei Blasen Schwäche mit Zugang durch die Scheide	10

B-[4].7.2 Kompetenzprozeduren

B-[4].8 Ambulante Behandlungsmöglichkeiten

B-[4].9 Ambulante Operationen nach § 115b SGB V

	OPS	Bezeichnung	Fallzahl
1	5-690	Operative Zerstörung des oberen Anteils der Gebärmutter Schleimhaut - Ausschabung	99
2	5-681	Operative Entfernung und Zerstörung von erkranktem Gewebe der Gebärmutter	47
3	1-672	Untersuchung der Gebärmutter durch eine Spiegelung	21
4	5-751	Ausschabung zur Beendigung der Schwangerschaft	17
5	5-850	Operativer Einschnitt an Muskeln, Sehnen bzw. deren Bindegewebshüllen	15
6	1-471	Entnahme einer Gewebeprobe (Biopsie) aus der Gebärmutter Schleimhaut ohne operativen Einschnitt	11
7	5-671	Operative Entnahme einer kegelförmigen Gewebeprobe aus dem Gebärmutterhals	10
8	5-469	Sonstige Operation am Darm	9
9	5-870	Operative brusterhaltende Entfernung von Brustdrüsengewebe ohne Entfernung von Achsellymphknoten	9
10	1-694	Untersuchung des Bauchraums bzw. seiner Organe durch eine Spiegelung	8

B-[4].10 Zulassung zum Durchgangs-Arztverfahren der Berufsgenossenschaft

Ambulante D-Arzt-Zulassung: Nein

Stat. BG-Zulassung: Nein

B-[4].11 Personelle Ausstattung

B-[4].11.1 Ärzte und Ärztinnen

Ärzte und Ärztinnen insgesamt (außer Belegärzte und Belegärztinnen) (Vollkräfte): 0 Vollkräfte

Kommentar dazu:

– davon Fachärzte und Fachärztinnen (Vollkräfte): 0 Vollkräfte

Kommentar dazu:

Belegärzte und Belegärztinnen (nach § 121 SGB V) (Personen): 3 Personen

Kommentar dazu:

B-[4].11.1.1 Ärztliche Fachexpertise der Fachabteilung "Frauenheilkunde und Geburtshilfe"

	Facharztbezeichnung (Gebiete, Facharzt- und Schwerpunktcompetenzen)	Erläuterungen
1	Frauenheilkunde und Geburtshilfe	

B-[4].11.1.2 Zusatzweiterbildung

B-[4].11.2 Pflegepersonal

Die Patientinnen der Belegabteilung Frauenheilkunde werden vom Pflegepersonal der Fachabteilung Allgemeine Chirurgie gepflegt und betreut (siehe unter B-3.11.2).

	Bezeichnung	Anzahl	Ausbildungsdauer	Kommentar/Erläuterung
1	Gesundheits- und Krankenpfleger und Gesundheits- und Krankenpflegerinnen	0 Vollkräfte	3 Jahre	
2	Gesundheits- und Kinderkrankenpfleger und Gesundheits- und Kinderkrankenpflegerinnen	0 Vollkräfte	3 Jahre	
3	Altenpfleger und Altenpflegerinnen	0 Vollkräfte	3 Jahre	
4	Pflegeassistenten und Pflegeassistentinnen	0 Vollkräfte	2 Jahre	
5	Krankenpflegehelfer und Krankenpflegehelferinnen	0 Vollkräfte	1 Jahr	
6	Pflegehelfer und Pflegehelferinnen	0 Vollkräfte	ab 200 Std. Basiskurs	
7	Entbindungspfleger und Hebammen	0 Personen	3 Jahre	
8	Operationstechnische Assistenten und Operationstechnische Assistentinnen	0 Vollkräfte	3 Jahre	

B-[4].11.3 Spezielles therapeutisches Personal

Angaben zum "speziellen therapeutischen Personal" siehe unter A-14.3

B-[5] Hals-, Nasen-, Ohrenheilkunde

B-[5].1 Name

FA-Bezeichnung:	Hals-, Nasen-, Ohrenheilkunde
Name des Chefarztes:	Dr. med. Matthias Dirlich Dr. med. Wolfgang Lotte
Straße:	Iserlohner Str.
Hausnummer:	43
Ort:	Hagen
PLZ:	58119
URL:	http://www.elsey.de
Email:	info.elsey@elsey.de
Telefon-Vorwahl:	02334
Telefon:	9840
Fax-Vorwahl:	02334
Fax:	984352

B-[5].1.1 Fachabteilungsschlüssel

Fachabteilungsschlüssel	
1	(2600) Hals-, Nasen-, Ohrenheilkunde

B-[5].1.2 Art der Fachabteilung "Hals-, Nasen-, Ohrenheilkunde"

Abteilungsart: Belegabteilung

B-[5].2 Versorgungsschwerpunkte der Fachabteilung "Hals-, Nasen-, Ohrenheilkunde"

B-[5].3 Medizinisch-pflegerische Leistungsangebote der Fachabteilung "Hals-, Nasen-, Ohrenheilkunde"

Angaben zum "medizinisch-pflegerischen Leistungsangebot" siehe unter A-9

B-[5].4 Nicht-medizinische Serviceangebote der Fachabteilung "Hals-, Nasen-, Ohrenheilkunde"

Angaben zum "nicht-medizinischen Serviceangebot" siehe unter A-10

B-[5].5 Fallzahlen der Fachabteilung "Hals-, Nasen-, Ohrenheilkunde"

Vollstationäre Fallzahl: 18

B-[5].6 Diagnosen

B-[5].6.1 Hauptdiagnosen nach ICD

	ICD	Bezeichnung	Fallzahl
1	J34	Sonstige Krankheit der Nase bzw. der Nasennebenhöhlen	7
2	J35	Anhaltende (chronische) Krankheit der Gaumen- bzw. Rachenmandeln	≤5
3	B27	Pfeiffersches Drüsenfieber - Infektiöse Mononukleose	≤5
4	J38	Krankheit der Stimmlippen bzw. des Kehlkopfes	≤5
5	H66	Eitrige bzw. andere Form der Mittelohrentzündung	≤5
6	R11	Übelkeit bzw. Erbrechen	≤5
7	H81	Störung des Gleichgewichtsorgans	≤5
8	H65	Nichteitrige Mittelohrentzündung	≤5
9	Q18	Sonstige angeborene Fehlbildung des Gesichtes bzw. des Halses	≤5
10	J32	Anhaltende (chronische) Nasennebenhöhlenentzündung	≤5

B-[5].6.2 Kompetenzdiagnosen

B-[5].7 Prozeduren nach OPS

B-[5].7.1 OPS, 4stellig

	OPS	Bezeichnung	Fallzahl
1	5-215	Operation an der unteren Nasenmuschel	9
2	5-214	Operative Entfernung bzw. Wiederherstellung der Nasenscheidewand	8
3	5-200	Operativer Einschnitt in das Trommelfell	≤5
4	5-285	Operative Entfernung der Rachenmandeln bzw. ihrer Wucherungen (ohne Entfernung der Gaumenmandeln)	≤5
5	8-930	Intensivmedizinische Überwachung von Atmung, Herz und Kreislauf ohne Messung des Drucks in der Lungenschlagader und im rechten Vorhof des Herzens	≤5
6	5-221	Operation an der Kieferhöhle	≤5
7	1-610	Untersuchung des Kehlkopfs durch eine Spiegelung	≤5
8	5-282	Operative Entfernung von Gaumen- und Rachenmandeln	≤5
9	5-065	Operative Entfernung einer nach Geburt verbliebenen Verbindung zwischen Schilddrüse und Zunge	≤5
10	5-281	Operative Entfernung der Gaumenmandeln (ohne Entfernung der Rachenmandel) - Tonsillektomie ohne Adenotomie	≤5

B-[5].7.2 Kompetenzprozeduren

B-[5].8 Ambulante Behandlungsmöglichkeiten

B-[5].9 Ambulante Operationen nach § 115b SGB V

	OPS	Bezeichnung	Fallzahl
1	5-200	Operativer Einschnitt in das Trommelfell	49
2	5-285	Operative Entfernung der Rachenmandeln bzw. ihrer Wucherungen (ohne Entfernung der Gaumenmandeln)	46

3	5-194	Operativer Verschluss des Trommelfells (Typ I)	≤5
4	5-300	Operative Entfernung oder Zerstörung von erkranktem Gewebe des Kehlkopfes	≤5
5	5-214	Operative Entfernung bzw. Wiederherstellung der Nasenscheidewand	≤5
6	5-850	Operativer Einschnitt an Muskeln, Sehnen bzw. deren Bindegewebshüllen	≤5
7	5-215	Operation an der unteren Nasenmuschel	≤5
8	5-184	Operative Korrektur abstehender Ohren	≤5
9	5-221	Operation an der Kieferhöhle	≤5
10	5-259	Sonstige Operation an der Zunge	≤5

B-[5].10 Zulassung zum Durchgangs-Arztverfahren der Berufsgenossenschaft

Ambulante D-Arzt-Zulassung: Nein

Stat. BG-Zulassung: Nein

B-[5].11 Personelle Ausstattung

B-[5].11.1 Ärzte und Ärztinnen

Ärzte und Ärztinnen insgesamt (außer Belegärzte und Belegärztinnen) (Vollkräfte): 0 Vollkräfte

Kommentar dazu:

– davon Fachärzte und Fachärztinnen (Vollkräfte): 0 Vollkräfte

Kommentar dazu:

Belegärzte und Belegärztinnen (nach § 121 SGB V) (Personen): 2 Personen

Kommentar dazu:

B-[5].11.1.1 Ärztliche Fachexpertise der Fachabteilung "Hals-, Nasen-, Ohrenheilkunde"

	Facharztbezeichnung (Gebiete, Facharzt- und Schwerpunktkompetenzen)	Erläuterungen
1	Hals-Nasen-Ohrenheilkunde	

B-[5].11.1.2 Zusatzweiterbildung

B-[5].11.3 Spezielles therapeutisches Personal

Angaben zum "speziellen therapeutischen Personal" siehe unter A-14.3

C Qualitätssicherung

C-2 Externe Qualitätssicherung nach Landesrecht gemäß § 112 SGB V

trifft nicht zu / entfällt

Über § 137 SGB V hinaus ist auf Landesebene keine verpflichtende Qualitätssicherung vereinbart.

C-3 Qualitätssicherung bei Teilnahme an Disease-Management-Programmen (DMP) nach § 137f SGB V

trifft nicht zu / entfällt

C-4 Teilnahme an sonstigen Verfahren der externen vergleichenden Qualitätssicherung

trifft nicht zu / entfällt

C-5 Umsetzung der Mindestmengenvereinbarung nach § 137 SGB V

C-6 Umsetzung von Beschlüssen des Gemeinsamen Bundesausschusses zur Qualitätssicherung nach § 137 Abs. 1 Satz 1 Nr. 2 SGB V [neue Fassung] („Strukturqualitätsvereinbarung“)

C-7 Umsetzung der Regelung zur Fortbildung im Krankenhaus nach § 137 SGB V

Anzahl Fachärzte,
psychologische
Psychotherapeuten, Kinder-
und
Jugendlichenpsychotherapeuten
die der Fortbildungspflicht
unterliegen: 11

Anzahl derjenigen
Fachärztinnen und Fachärzte
aus Nr. 1, die einen
Fünfjahreszeitraum der
Fortbildung abgeschlossen
haben und damit der
Nachweispflicht unterliegen: 7

Anzahl derjenigen Personen aus
Nr. 2, die den
Fortbildungsnachweis gemäß §
3 der G-BARegelungen erbracht
haben**: 4

D Qualitätsmanagement

D-1 Qualitätspolitik

Die Qualitätspolitik und Qualitätsziele werden vom Ev. Krankenhaus Elsey festgelegt, um Schwerpunkte für das Leiten und Lenken der Organisation zu setzen.

Dabei bietet die Qualitätspolitik einen Rahmen für das Festlegen und Bewerten von Qualitätszielen.

D-1.1 Leitbild (Leitmotto) des Krankenhauses, Vision, Mission

Eine Leitbildgruppe der Diakonie in Südwestfalen erarbeitet einen Entwurf für ein Leitbild „Und Gott schuf den Menschen zu seinem Bilde...“.

In unserem Leitbild möchten wir Stellung nehmen zu folgenden Themen:

- Wir als Geschöpfe Gottes
- Wir und unsere Patienten
- Wir und unsere Partner
- Wir als Mitarbeiter und Vorgesetzte
- Wir und unsere gesellschaftliche Verantwortung

D-2 Qualitätsziele

Strategische Ziele sind die Einführung, Etablierung und der Ausbau der interdisziplinären Zusammenarbeit sowie der Verbesserung von Organisationsabläufen und die Berücksichtigung von Patientenerwartung und -zufriedenheit. Für die Zukunft streben wir eine Zertifizierung an.

D-3 Aufbau des einrichtungsinternen Qualitätsmanagements

Der Prozess der Etablierung eines einrichtungsinternen Qualitätsmanagementsystems wird angestrebt.

Zurzeit ist eine Mitarbeiterin als Stabsstelle der Geschäftsführung der Diakonie in Südwestfalen im Qualitätsmanagement beschäftigt, die über eine entsprechende Aus- und Weiterbildung verfügt. Sie wird uns bei dem Erreichen der Ziele unterstützen.

Ziel des Qualitätsmanagements ist der Weg der kontinuierlichen Verbesserung von Arbeits- und Behandlungsabläufen unter Berücksichtigung der Qualitätsmanagementgrundsätze.

Beispielhaft zu nennen sind hier:

- Patienten- und Kundenorientierung
- Mitarbeiterorientierung und -beteiligung
- Führung und Verantwortung
- Wirtschaftlichkeit
- Prozessorientierung
- Zielorientierung
- Fehlervermeidung

Das Qualitätsmanagement im Ev. Krankenhaus Elsey wird zukünftig alle Berufsgruppen und Bereiche einbinden.

D-4 Instrumente des Qualitätsmanagements

Ziel ist es, die Prozesse und Abläufe im Ev. Krankenhaus Elsey zum Wohle der Patienten, Kooperationspartner, Einweiser und Mitarbeiter kontinuierlich zu verbessern.

Das Feedback dieser unterschiedlichen Zielgruppen ist von großem Wert. Aus diesem Grund werden regelmäßig Befragungen der Patienten durchgeführt. Es besteht ein fest definiertes Beschwerdemanagement und es werden regelmäßig Mitarbeitergespräche geführt. Die kontinuierliche Patientenbefragung ist allen Patienten zugänglich. Jeder Patient erhält schon mit den Aufnahmeunterlagen einen Fragebogen, den er vor der Entlassung ausgefüllt in einen Briefkasten im

Eingangsbereich einwerfen kann.

Im Rahmen des Hygiene- und Sicherheitsmanagements finden Überprüfungen der Einhaltung der Vorschriften und die Planung von Maßnahmen statt:

- Hygiene-Kommission: Mitglieder sind Geschäftsführung, ärztliche Direktor, hygienebeauftragter Arzt (Vorsitz), Pflegedienstleitung, ein externer Krankenhaushygieniker, Fachkraft für Arbeitssicherheit, Leitung des Technischen Dienstes sowie ggf. zusätzliche Teilnehmer je nach Tagesordnung. Die Sitzungen der Kommission finden mindestens zweimal jährlich und nach Bedarf, Begehungen durch die Hygienefachkräfte mindestens einmal jährlich statt.
- Hygienisch-mikrobiologische bzw. technische Untersuchungen
- Amtsärztliche Begehungen einmal jährlich
- Arbeitssicherheitsausschuss-Sitzungen vierteljährlich unter Vorsitz der Fachkraft für Arbeitssicherheit und Begehungen mehrmals im Jahr

Erfassung und Nutzung hygienerelevanter Daten:

- Beabsichtigte Teilnahme an besonderen Hygieneaktionen, z.B. „Aktion saubere Hände“
- Erfassung Erreger mit besonderen Resistenzen und Multiresistenzen (§ 23 Infektionsschutzgesetz)
- Erfassung nosokomialer Infektionen gemäß Krankenhaushygieneverordnung NRW
- Durchführung eines MRSA-Aufnahme-Screenings
- Teilnahme am MRSA-Netzwerk Hagen (assoziiertes Mitglied im MRE-Netzwerk Nordwest) mit beabsichtigter Zertifizierung

D-5 Qualitätsmanagement-Projekte

Beispielhaft werden einige ausgesuchte Projekte für das Berichtsjahr vorgestellt:

1	QM Projektname	Facharztweiterbildung
	Projektziel	Weiterentwicklung der Qualität der Facharztweiterbildung in der Inneren Medizin durch ein strukturiertes Konzept
	Bereich/ Beteiligte	Ärztliche Mitarbeiter der Medizinischen Klinik, Martin Ahrari und Dr. med. Markus Dechêne
	Inhalte	<ul style="list-style-type: none"> • Erstellung eines Kerncurriculums • Implementierung von Instrumenten: Weiterbildungsmatrix, Arbeitsanweisungen, Lernstandsrückmeldungen im Rahmen von Jahresweiterbildungsgesprächen, Anleitprozesse und Testate • Unterstützung durch abgestimmte Fortbildungsangebote
2	QM Projektname	Sicherheit im Krankenhaus
	Projektziel	Sicherheit gewährleisten, organisieren und stetig verbessern, auch zur Erfüllung gesetzlicher Vorgaben
	Bereich/ Beteiligte	Fachkraft für Arbeitssicherheit, MAV, Sicherheitsbeauftragte, Berufsgenossenschaft

- Inhalte
- Durchführung von Gefährdungsanalysen
 - Verbesserung der Ablauforganisation
 - Information: Sicherheit als Teil der Einführung neuer Mitarbeiter
 - Neuorganisation Personendosimetrie

3 QM Projektname Konzept zur Einarbeitung neuer Mitarbeiter

Projektziel Mit der Aufnahme der Tätigkeit werden neue Mitarbeiter sorgfältig, systematisch und geplant mit dem Aufgabengebiet, den dazugehörigen Aufgaben/Tätigkeiten, den Abläufen und der Unternehmenskultur vertraut gemacht. Darüber hinaus werden gesetzliche Vorgaben erfüllt.

Bereich/ Beteiligte Personalabteilung, weitere Abteilungen (Hygiene, Controlling, EDV, Apotheke), MAV, Pflegedienstleitung

- Inhalte
- Begrüßungsmappe für neue Mitarbeiter
 - Einführungsveranstaltung für neue Mitarbeiter an jedem 1. Werktag im Monat zu den Themen: EDV, Dokumentation, Sicherheit im Krankenhaus (Hygiene, Arbeitsmedizin, Brandschutz etc.), allgemeine Informationen (z.B. Geschichte der Klinik, MAV, Datenschutz)
 - Evaluation/Feedback

4 QM Projektname MRSA-Siegel

Projektziel Maßnahmen zur Erreichung der Qualitätsziele für das MRSA-net-Qualitäts- und Transparenzsiegel

Bereich/ Beteiligte Hygienefachkräfte, alle Mitarbeiter der Fachbereiche, Gesundheitsamt, Pflegedienstleitung, ärztlicher Direktor

- Inhalte
- Erfassen und Verarbeiten von Daten
 - Einführung Aufnahmescreening
 - Information
 - Schulung

5 QM Projektname Belegungsmanagement

Projektziel Optimale Ressourcennutzung und Patientenorientierung im Belegungsmanagement als strategischer Erfolgsfaktor

Bereich/ Beteiligte Alle Mitarbeiter, EDV, Controlling, MAV

- Inhalte
- Leistungsausweitung und Erlössteigerung
 - gute Servicequalität
 - mitarbeiterfreundliche, motivationssteigernde Arbeitsumgebung
 - optimale Patientendurchlaufsteuerung
- 2010: Erhebung Ist-Zustand
Analyse der Informationen und Erarbeitung von Maßnahmen

D-6 Bewertung des Qualitätsmanagements

Wichtige Qualitätsindikatoren sind unter anderem die Ergebnisse der Patientenbefragungen. Die Ergebnisse werden analysiert und an die verantwortlichen Bereiche zurückgemeldet. Alle Bewertungsergebnisse und Analysen fließen in den kontinuierlichen Verbesserungsprozess ein.